



Bonitet izvrsnosti

IZVJEŠĆE BONITETNE IZVRSNOSTI

Izdavač: Bisnode d.o.o.
Član Bisnode, Stockholm, Švedska

PROBE d.o.o. za proizvodnju, trgovinu i usluge

Izdano dana 10.7.2018.

Pregled sadržaja

01. Što je bonitetna ocjena izvrsnosti?
02. Podaci o registraciji
03. Bilanca stanja
04. Bilanca uspjeha
05. Pokazatelji
06. Grafička analiza
07. Metodologija
08. Statistika
09. O Bisnodeu
10. Certifikat

Što je bonitetna ocjena izvrsnosti?

Bonitetna ocjena izvrsnosti predstavlja natprosječnu bonitetnu vrijednost poslovnog subjekta. Temeljena je na financijskim izvještajima subjekta za posljednju poslovnu godinu i predviđa sigurnost rada u sljedećih dvanaest mjeseci.

Poduzeća s bonitetnom izvrsnosti posluju natprosječno i manja je vjerojatnost da će iduće godine zabilježiti blokadu transakcijskog računa. Za dobivanje bonitetne izvrsnosti poduzeće mora dodatno ispunjavati sljedeće standarde kvalitete:

- poduzeće mora biti starije od 3 godine;
- mora imati barem jednog zaposlenika;
- ukupni prihodi poduzeća moraju biti veći od 350.000 kuna;
- poduzeće mora imati barem 100.000 kuna kapitala;
- neto profitna marža poduzeća mora biti barem 3%.

Poslovni subjekti s bonitetnom izvrsnosti AAA imaju 64% vjerojatnosti da zadrže bonitetnu izvrsnost u sljedećoj godini.

Certificiranje je u međunarodnom okruženju postalo ustaljena praksa i metoda poduzećima za daljnju konsolidaciju reputacije i povjerenja u domaćem i međunarodnom poslovnom okruženju. Nositelji certifikata dobivaju dodatno povjerenje svojih poslovnih partnera.

Bisnode Grupa ima dugoročnu tradiciju izdavanja certifikata izvrsnosti u sljedećih 12 europskih zemalja: Švedskoj, Norveškoj, Finskoj, Danskoj, Njemačkoj, Sloveniji, Hrvatskoj, Srbiji, Bosni i Hercegovini, Poljski, Češkoj i Mađarskoj. U narednim godinama, certificiranje će se provoditi u svih 18 europskih zemalja u kojima je Bisnode prisutan.

Podaci o registraciji

Naziv poduzeća:	PROBE d.o.o. za proizvodnju, trgovinu i usluge
Adresa:	Stadionska 21, 31215 ERNESTINOVO
Djelatnost:	G 46.90 NESPECIJALIZIRANA TRGOVINA NA VELIKO
Pravni oblik:	DRUŠTVO S OGRANIČENOM ODGOVORNOŠĆU
Matični broj:	01824198
Porezni identifikacijski broj:	43278064772
Sudski registar:	Trgovački sud u Osijeku
Datum upisa:	17.4.2004.
Veličina:	Mala
Regija:	Osječko-baranjska Županija

Bilanca stanja

Podaci u HRK	2015	2016	2017
AKTIVA			
Dugotrajna imovina	1.264.800	1.053.700	1.233.000
Kratkotrajna imovina	4.433.100	4.837.200	5.327.900
Zalihe	1.834.700	1.848.000	2.631.000
Kratkoročna potraživanja	1.783.800	2.245.700	2.084.600
Novac u banci i blagajni	797.200	743.500	612.400
PASIVA			
Kapital i rezerve	2.433.300	2.869.100	3.430.200
Rezerviranja	0	0	0
Financijske obveze	1.560.400	1.322.300	1.135.300
Poslovne obveze	1.704.300	1.699.500	1.995.400
Ukupno - pasiva	5.697.900	5.890.900	6.560.900
Broj zaposlenih osoba	9	10	10

Bilanca uspjeha

Podaci u HRK	2015	2016	2017
Prihodi od prodaje	11.929.500	12.404.000	13.421.300
Trošak robe, materijala i usluga	10.094.900	10.478.500	11.245.900
Troškovi osoblja	751.400	917.100	1.096.500
Amortizacija i vrijednosno usklađivanje	292.500	258.500	119.400
Poslovni dobit/gubitak	680.400	604.300	731.900
EBITDA	972.900	862.800	851.300
Financijski prihodi	9.700	5.000	3.100
Financijski rashodi	57.300	50.200	45.900
Ukupni prihodi	12.050.900	12.538.400	13.497.600
Ukupni rashodi	11.418.100	11.979.300	12.808.400
Neto dobit/gubitak razdoblja	492.000	435.800	561.100

Pokazatelji

	2015	2016	2017
Iznos udjela kapitala	42,70	48,70	52,28
Koeficijent tekuće likvidnosti	2,03	2,24	2,17
Servisiranje duga	0,08	0,07	0,06
Kreditna izloženost iz poslovanja	0,15	0,18	0,15
Koeficijent obrtaja kratkotrajne imovine	0,25	0,24	0,25
Operativna marža	5,65	4,82	5,42
Stopa povrata imovine (ROA)	9,97	7,40	9,01
Stopa povrata na kapital (ROE)	22,49	15,19	17,81
Marža neto dobiti	4,08	3,48	4,16
Udio dugotrajne imovine u imovini	22,19	17,88	18,79
Udio kratkotrajne imovine u imovini	77,80	82,11	81,20

Grafička analiza

Udio duga u financiranju

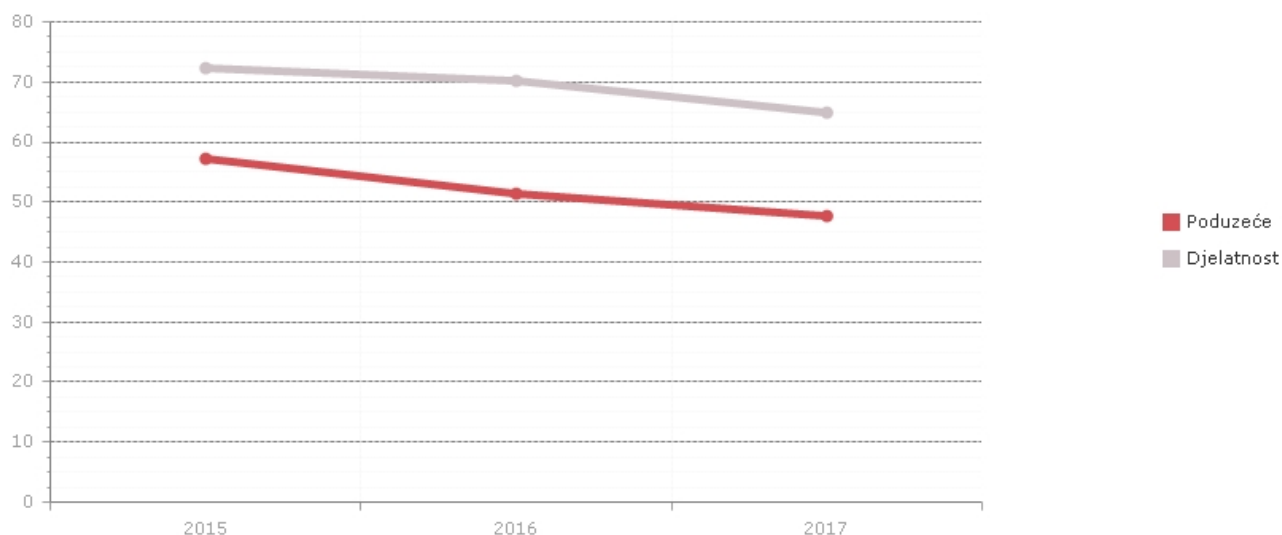

Udio duga u financiranju pokazuje nam koliko je sredstava financirano vanjskim izvorima kapitala. Što je veći udio (pokazatelj), poduzeće više koristi vanjske izvore za svoje financiranje (kratkoročne i dugoročne obveze). Financiranje iz vanjskih izvora u pravilu je jeftinije od financiranja iz vlastitih izvora.

Računanje pokazatelja

$$\text{Udio duga u financiranju} = \frac{\text{Financijske i poslovne obaveze}}{\text{Ukupne obaveze}} \times 100$$

Koeficijent likvidnosti

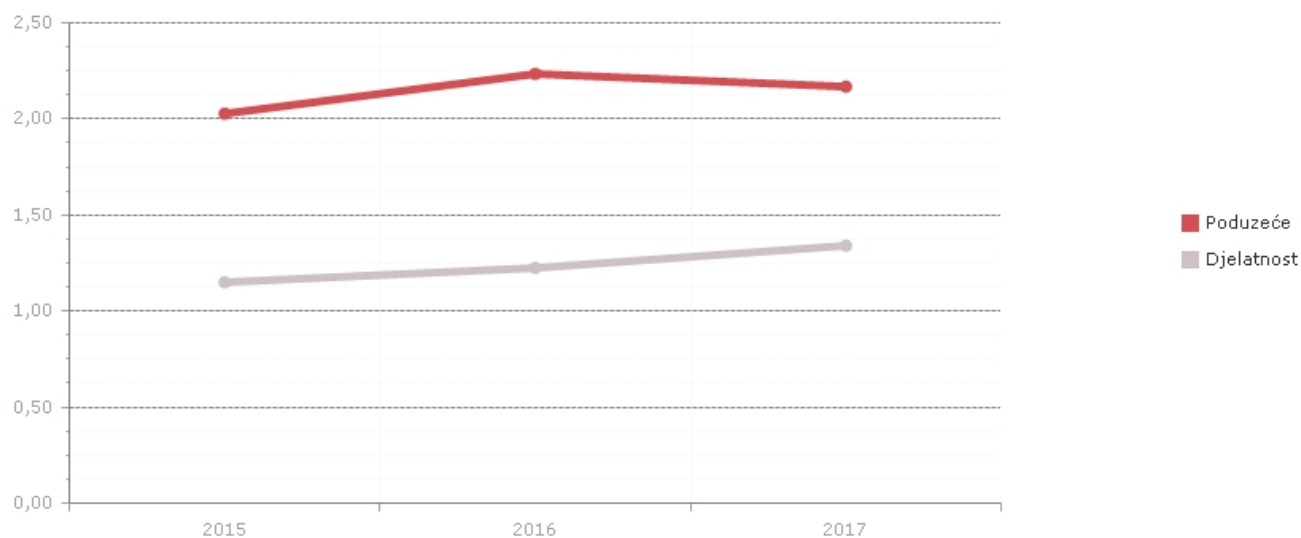

Koeficijent likvidnosti pokazuje pokrivenost kratkoročnih obveza tekućim sredstvima. Veća vrijednost pokazatelja znači da će poduzeće lakše podmiriti tekuće obveze. Likvidnost je sposobnost poduzeća da u kratkom roku ima dovoljno likvidnih sredstava za pokriće dospjelih obveza.

Računanje pokazatelja

$$\text{Pokazatelj likvidnosti (brzi omjer)} = \frac{\text{Tekuća sredstva}}{\text{Kratkoročne obaveze}}$$

Koeficijent obrtaja sredstava

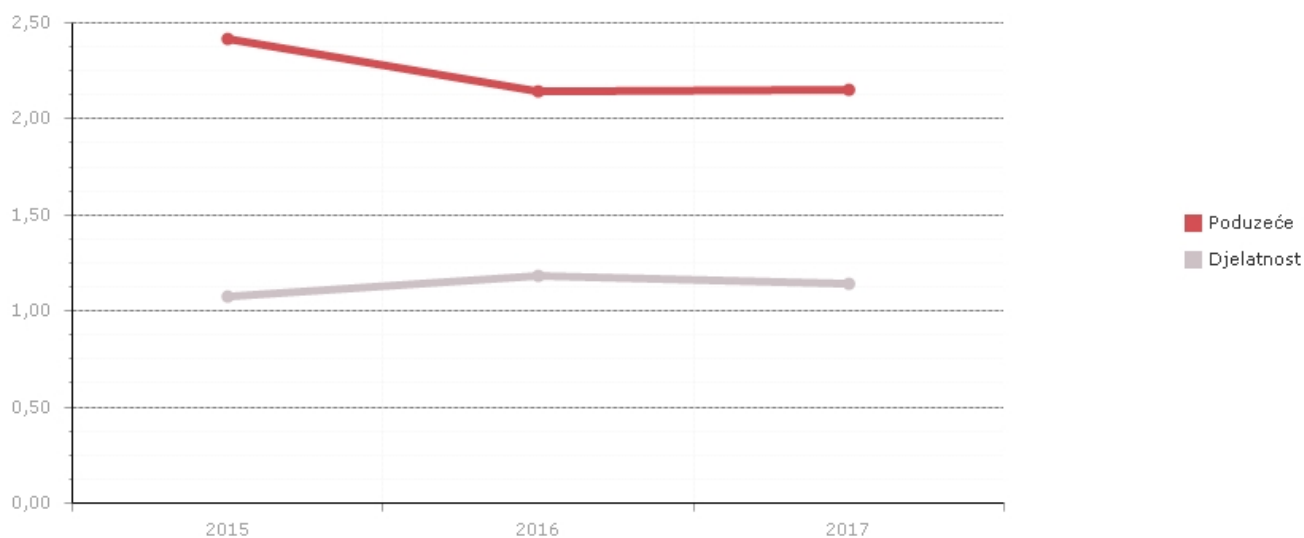

Pokazatelj mjeri udio ukupnih prihoda u ukupnim sredstvima i pokazuje koliko se jedinica prihoda ostvaruje sa svakom jedinicom sredstava. Veći pokazatelj upućuje na veću uspješnost poslovanja i manji poslovni obrtaj. Što je manji obrtaj, to je likvidnost poduzeća bolja te je manja mogućnost nastanka problema s likvidnošću. Manji obrtaj znači da sredstvima treba manje vremena da se konvertiraju iz nelikvidnog u likvidno stanje.

Računanje pokazatelja

$$\text{Koeficijent obrtaja sredstava} = \frac{\text{Ukupni prihodi (prodaja)}}{(\text{Sredstva prošle god.} + \text{sredstva prethodne god.}) / 2}$$

Metodologija

Metodologija za određivanje bonitetne ocjene temelji se na kombinaciji kvalitativnih standarda i statističkog modela. Analizom su obuhvaćeni subjekti s barem jednim zaposlenikom, ukupnim prihodima od barem 70.000 kuna i pozitivnim kapitalom. Statistički model procjenjuje vjerojatnost blokade subjekta iduće godine i predstavlja osnovu za ocjenu bonitetne izvrsnosti. Konačna ocjena bonitetne izvrsnosti vodi računa o dodatnim standardima kvalitete koji su određeni za pojedinačnu razinu bonitetne izvrsnosti.

Statistike blokada subjekta u odnosu na pojedinačni financijski pokazatelj predstavljaju osnovu za izradu statističkog modela:

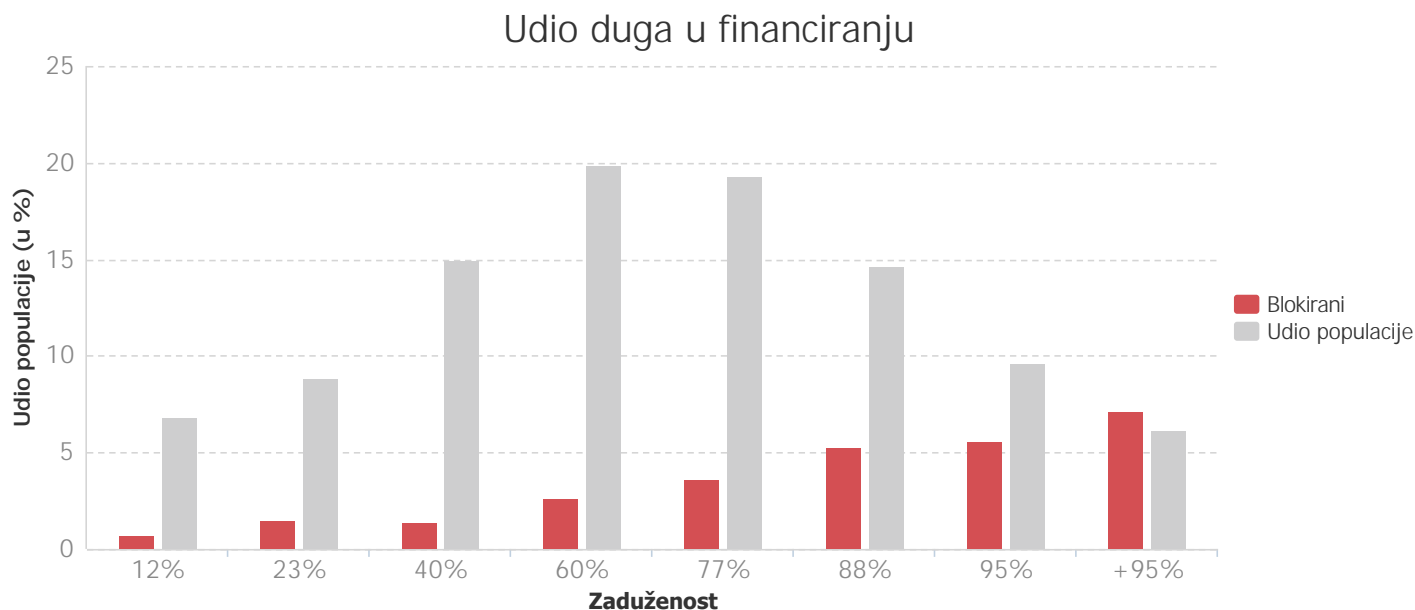

Količnik obrtaja duga

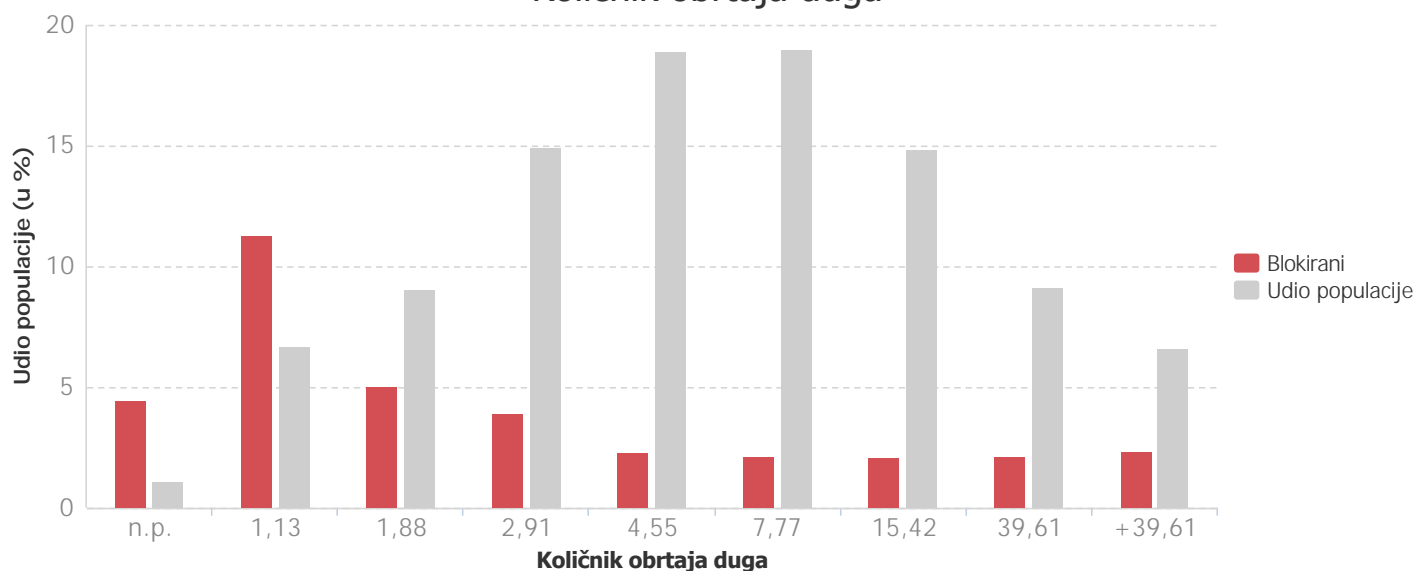

Kreditna izloženost iz poslovanja

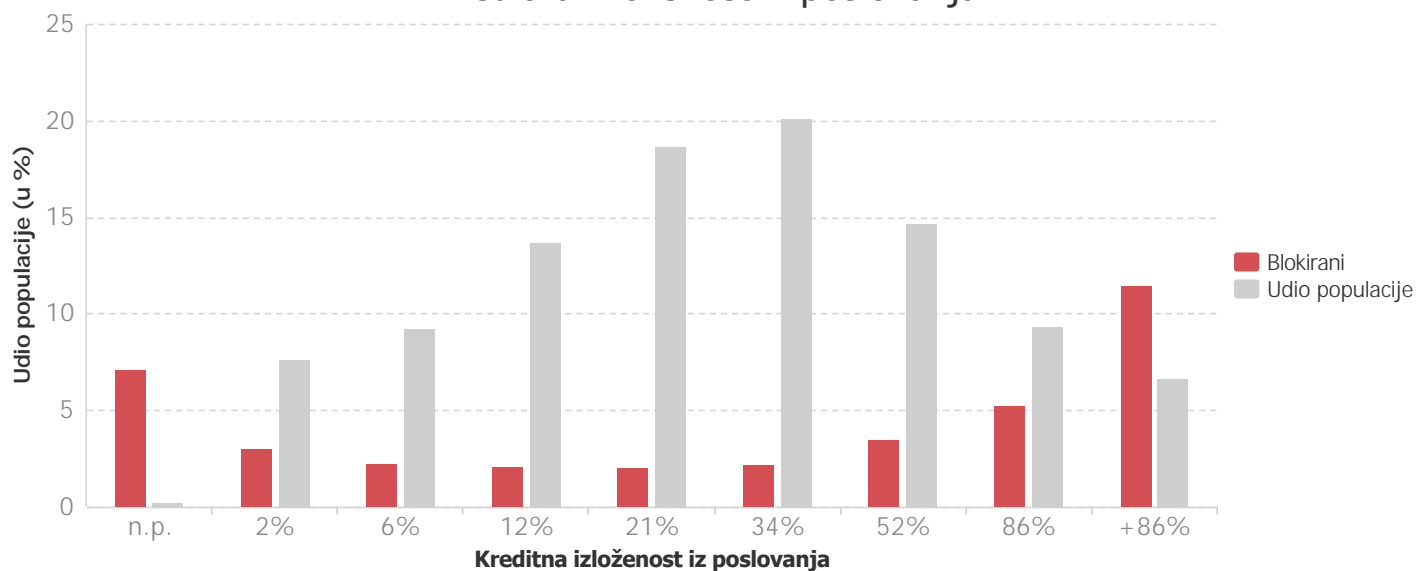

Statistika

Usporedba raspodjele bonitetno izvrsnih subjekata s raspodjelom populacije subjekta, koji zadovoljavaju sljedeće kriterije: barem jedan zaposlenik, prihodi od barem 70.000 kuna, pozitivni kapital i bez blokada u protekloj godini.

Usporedba raspodjele prema starosti subjekta pokazala je da kod bonitetne izvrsnosti AAA prevladavaju starija poduzeća:

Distribucija po starosti poslovnih subjekata

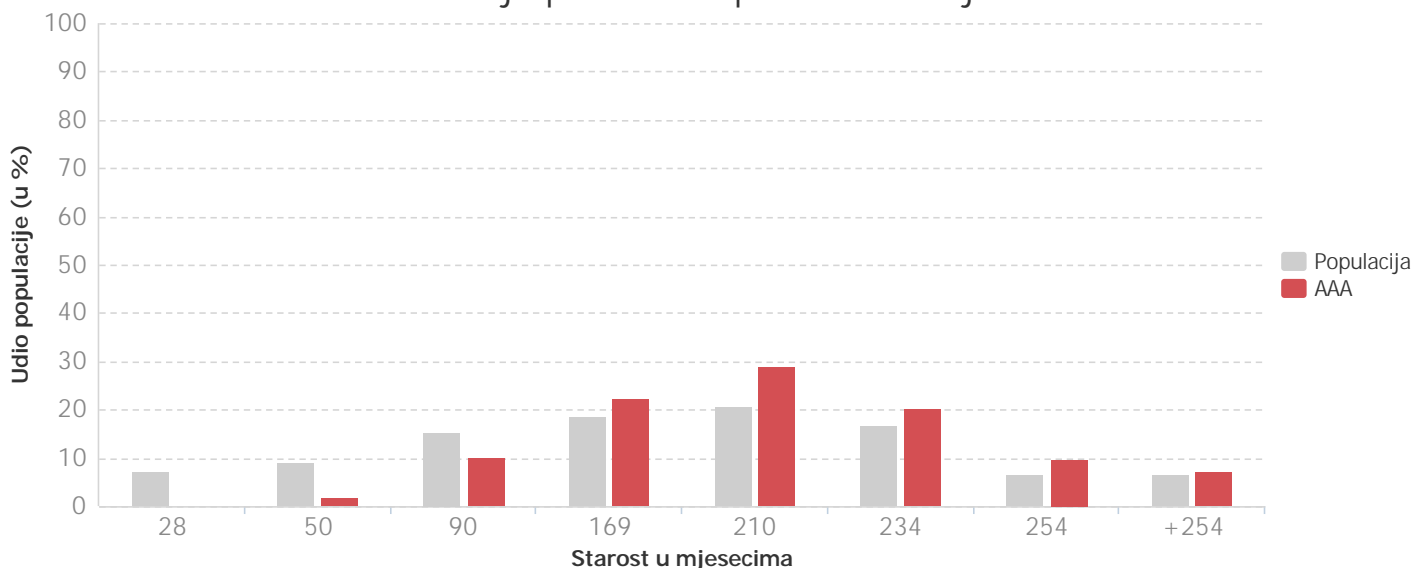

Raspodjela prema broju zaposlenika pokazala je da poduzeća s dva ili manje zaposlenika teže ostvaruju bonitetnu izvrsnost AAA:

Distribucija po broju zaposlenih

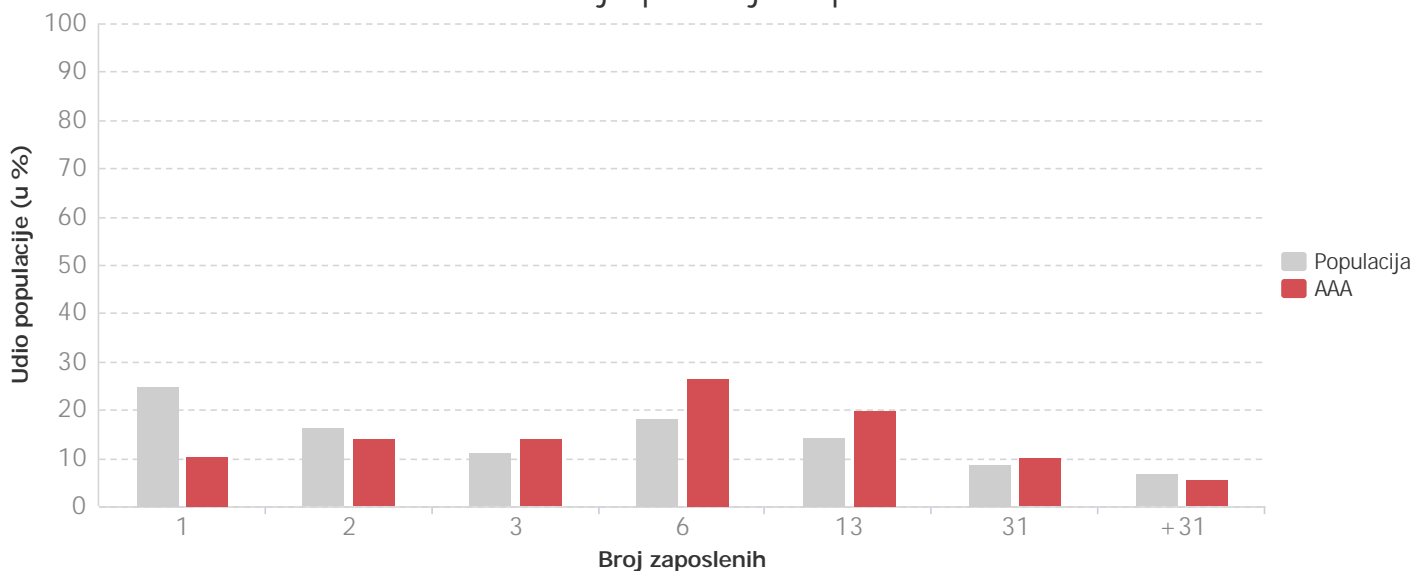

Kod bonitetne izvrsnosti AAA prevladavaju subjekti s većom stopom povrata na imovinu:

Distribucija po stopi povrata imovine (ROA)

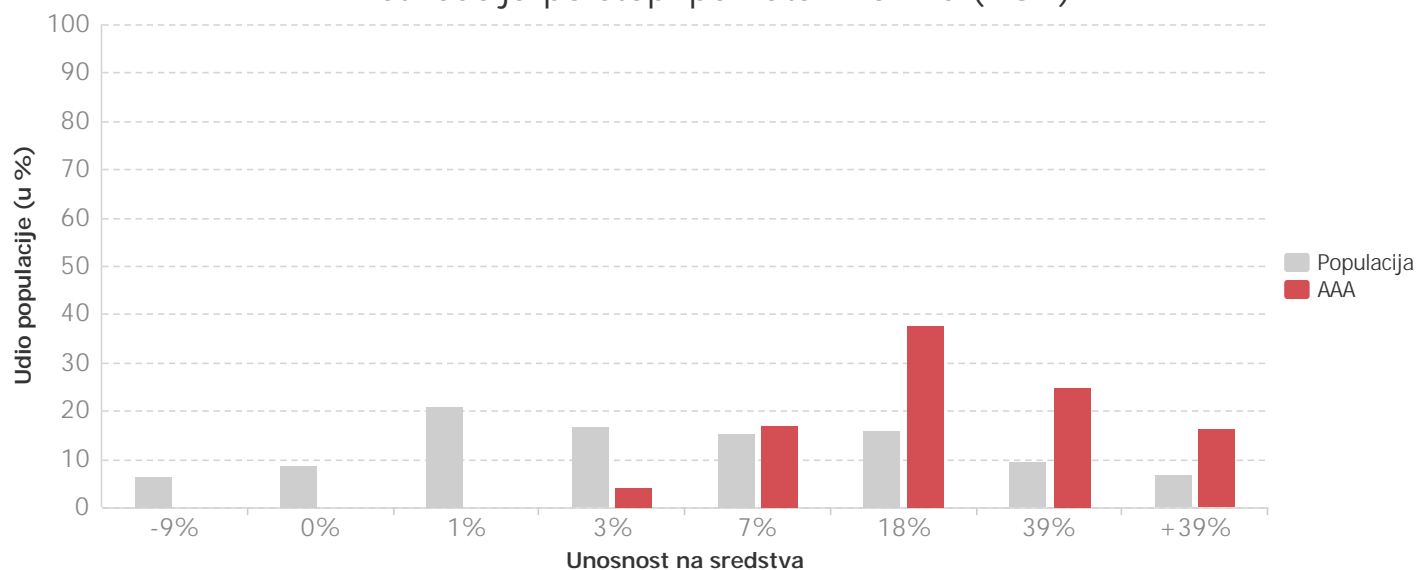

O Bisnodeu

Bisnode je vodeća europska tvrtka koja djeluje na području poslovnih informacija i poslovne analitike, posluje u 19 država i strateški je partner najvećeg globalnog pružatelja poslovnih informacija Dun & Bradstreet.

Bisnode Southern Market (Bisnode Južno tržište) sastoji se od podružnica u državama bivše Jugoslavije: Slovenija, Hrvatska, Srbija, Bosna i Hercegovina i Makedonija.

U Bisnodeu s pomoću pametnih podataka (smart data) pomažemo tvrtkama poboljšati poslovanje i upravljati odnosima s klijentima kroz cijeli životni ciklus. To radimo uz pomoć pametnih podataka koje stvaramo povezivanjem naših podataka i podataka naših klijenata kao i sveprisutnih masovnih podataka (big data).